

TAKSTBLAD 2017

FOR HÅNDTERING AF
DRIKKEVAND OG SPILDEVAND



DRIKKEVAND

VANDPRIS - PR. M³

	Uden moms	Med moms
Vandpris ved forbrug op til og med 100.000 m ³ / år:	3,92 kr.	4,90 kr.
Vandpris ved forbrug over 100.000 kr. / år:	1,96 kr.	2,45 kr.
Statsafgift vand (afgift for ledningsført vand):	5,86 kr.	7,33 kr.
Drikkevandsbidrag til staten (drikkevandsbeskyttelse):	0,39 kr.	0,49 kr.

EGEN BORING - PRIS PR. M³

Statsafgift vand (afgift for ledningsført vand):	7,33 kr.	momsfri
Drikkevandsbidrag til staten (drikkevandsbeskyttelse):	0,49 kr.	momsfri
Ejendommen uden måler opkræves for 170 m ³ pr. år (fritidsboliger 70 m ³):		

ADMINISTRATIONS BIDRAG - PRIS PR. ÅR

Betales pr. måler på en ejendom:	288,00 kr.	360,00 kr.
----------------------------------	------------	------------

STIKLEDNINGS BIDRAG - PRIS PR. ÅR

0 - 40 mm:	499,00 kr.	623,75 kr.
41 - 50 mm:	743,00 kr.	928,75 kr.
51 - 63 mm:	2.767,00 kr.	3.458,75 kr.
64 - 90 mm:	4.549,00 kr.	5.686,25 kr.
91 - 110 mm:	7.327,00 kr.	9.158,75 kr.
111 - 160 mm:	15.546,00 kr.	19.432,50 kr.
161 - 200 mm:	21.124,00 kr.	26.405,00 kr.
201 - 250 mm:	29.999,00 kr.	37.498,75 kr.
251 - 280 mm:	36.329,00 kr.	45.411,25 kr.

Bidragene er også gældende for sprinklerstik.



LÆS MERE OM VORES
VANDVÆRKER PÅ
WWW.SAMN.DK

ANLÆGSBIDRAG - DRIKKEVAND

Stikledning diameter	Hovedanlægsbidrag	Forsyningsledningsbidrag	Stikledningsbidrag	Samlet bidrag ekskl. moms	Samlet bidrag inkl. moms
32 mm	3.966,00 kr.	5.137,00 kr.	11.551,00 kr.	20.654,00 kr.	25.817,50 kr.
40 mm	5.878,00 kr.	5.690,00 kr.	13.977,00 kr.	25.545,00 kr.	31.931,25 kr.
50 mm	7.646,00 kr.	6.200,00 kr.	16.396,00 kr.	30.242,00 kr.	37.802,50 kr.
63 mm	12.437,00 kr.	8.534,00 kr.	25.524,00 kr.	46.495,00 kr.	58.118,75 kr.
90 mm	26.727,00 kr.	15.492,00 kr.	36.761,00 kr.	78.980,00 kr.	98.725,00 kr.
110 mm	40.474,00 kr.	16.256,00 kr.	41.251,00 kr.	97.981,00 kr.	122.476,25 kr.
160 mm	90.869,00 kr.	19.060,00 kr.	50.452,00 kr.	160.381,00 kr.	200.476,25 kr.
225 mm	186.666,00 kr.	22.492,00 kr.	69.974,00 kr.	279.132,00 kr.	348.915,00 kr.
250 mm	324.798,00 kr.	39.135,00 kr.	121.754,00 kr.	485.687,00 kr.	607.108,75 kr.
280 mm	565.149,00 kr.	68.095,00 kr.	211.852,00 kr.	845.096,00 kr.	1.056.370,00 kr.

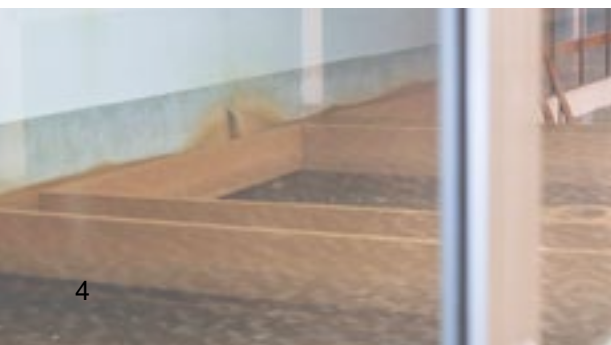

Anlægsbidraget jvf. tabellen side 4 dækker omkostninger til fremføring af stikledning til grundskel.

Anlægsbidraget dækker omkostninger til den samlede tilslutning til vandforsyningen, såfremt grundskel er placeret i umiddelbar nærhed af det eksisterende forsyningsledningsnet. Såfremt grundskel ikke er placeret i umiddelbar nærhed af det eksisterende forsyningsledningsnet, betales udover anførte anlægsbidrag for de faktiske omkostninger til etablering af en ny forsyningsledning.

For tilslutning af en beboelsesenhed i det åbne land, hvor grundskellet ikke er placeret i umiddelbar nærhed af det eksisterende forsyningsledningsnet, betales udover anførte anlægsbidrag for de faktiske omkostninger til etablering af en ny forsyningsledning. Dog maksimalt 2 gange det aktuelle stikledningsbidrag pr. enhed for etablering af en ny forsyningsledning.

Stikledningens dimension beregnes efter kapacitetsbehovet, som skal oplyses ved bestilling af stikledningen. Stikledninger udføres ikke i dimensioner mindre end $\varnothing 32$ mm.

Horsens Vand udleverer efter anmodning en forbrugsmåler pr. bolig/erhvervsenhed.

Etablering af sprinklerstik afregnes efter anførte anlægsbidrag, tillagt faktisk afholdte udgifter for levering og montering af kvarterventiler.



GENERELT (for tabellen side 4)

FLERE BOLIGENHEDER PÅ SAMME MATRIKEL

Ved byggeri af flere boligenheder på samme matrikel betales ét stikledningsbidrag i forhold til den ansøgte stikstørrelse. Herudover betales for hver boligenhed ét hovedanlægsbidrag og ét forsyningsledningsbidrag svarende til en stikstørrelse på ø32 mm.

BLANDET BOLIG OG ERHVERV PÅ SAMME MATRIKEL

Ved byggeri hvor bolig- og erhvervsenheder er beliggende i samme bygning og deler stik, betales for den dyreste af beregningsmetoderne "flere boligenheder på samme matrikel" og "samlet bidrag" i henhold til stikstørrelsen.

OM- OG TILBYGNING

Uændret anvendelse af bygninger:

Hvis ombygningen kræver en forøgelse af stikledningsdimensionen eller antallet af boligenheder forøges, betales anlægsbidrag. Anlægsbidragets størrelse reduceres med allerede betalte hovedanlægs- og forsyningsledningsbidrag. Tidligere betalte stikledningsbidrag dækker omkostninger til tidligere faktisk udførte arbejder og tilbagebetales ikke.

Ændret anvendelse af bygninger:

Hvis bygningens anvendelse ændres fra f.eks. industri, skole eller lignende til boliger, betales anlægsbidrag i henhold til dette takstblad og ovenstående afsnit vedr. "Flere boligenheder på samme matrikel".

Anlægsbidragets størrelse reduceres med allerede betalte hovedanlægs- og forsyningsledningsbidrag. Tidligere betalte stikledningsbidrag dækker omkostninger til tidligere faktisk udførte arbejder og tilbagebetales ikke.

AFBRYDELSE AF STIK

Omkostninger til afbrydelser af gamle stik afregnes i forhold til faktisk afholdte udgifter.

BYGGEMODNINGER

Ved byggemodninger betales anlægsbidrag for hver enkelt matrikel. Endvidere betaler bygherrer for de faktiske omkostninger til etablering af nye forsyningsledninger. Bygherrer kan, hvis det ønskes, forestå entreprenørarbejderne (gravearbejdet). Horsens Vand forestår i alle tilfælde levering og etablering af vandleddninger ved byggemodningen.

OPGØRELSE AF FAKTISK AFHOLDTE UDGIFTER

Faktisk afholdte udgifter, der ikke er indeholdt i anlægsbidraget til det enkelte stik, som f.eks. omkostninger til etablering af ny forsyningsledning, flytning af ledninger og afbrydelser af stik, afregnes efter medgået tid og i henhold til Horsens Vands gældende prisliste for serviceydelser. Omkostninger til levering af materialer (rør, fittings mv.) afregnes efter Horsens Vands indkøbspriser tillagt 15 % i administrationsgebyr.



HORSENS VAND A/S
LEVERER HVERT ÅR
4 MILLIONER KUBIKMETER
RENT DRIKKEVAND



SPILDEVAND

Bidragene betales for spildevand, der afledes til renseanlæg.

VANDAFLEDNINGSBIDRAG

For enheder med måler - pris pr. m³	Uden moms	Med moms
Privat og erhvervskunder	28,62 kr.	35,78 kr.
Spildevandsafgift til staten (betales udover vandafledningsbidrag):	0,60 kr.	0,75 kr.
Erhvervskunder med trappemodell*		
Vandafledningsbidrag trin 1 (for forbrug fra 0 til 500 m ³):	28,62 kr.	35,78 kr.
Vandafledningsbidrag trin 2 (for forbrug fra 501 til 20.000 m ³):	23,94 kr.	29,93 kr.
Vandafledningsbidrag trin 3 (for forbrug fra 20.001 m ³):	14,59 kr.	18,24 kr.
Spildevandsafgift til staten (betales udover vandafledningsbidrag):	0,60 kr.	0,75 kr.
Ejendomme med samletank for spildevand: (inklusive spildevandsafgift til staten)		
Grundejeren sørger selv for betaling af tømning og transport.	20,06 kr.	25,08 kr.
For enheder uden måler - pris pr. år		
Betales pr. enhed		
Prisen er inklusiv spildevandsafgift til staten		
Boliger (forbruget fastsættes til 170 m ³ / år):	4.967,00 kr.	6.208,75 kr.
Sommerhuse (forbruget fastsættes til 70 m ³ / år):	2.045,00 kr.	2.556,25 kr.
Ungdomsboliger og 1-værelses lejlighed (forbruget fastsættes til 85 m ³ / år):	2.484,00 kr.	3.105,00 kr.
Ejendomme uden måler, betaling for aflevering fra samletank, pr. år:	2.535,00 kr.	3.168,75 kr.

STIKLEDNINGSBIDRAG

Pris pr. år

Fast årligt beløb:

Uden moms

593,00 kr.

Med moms

741,25 kr.

SÆRBIDRAG

Alle ejendomme, der afleder særligt forurenede spildevand, skal betale særbidrag. Særbidraget opkræves i overensstemmelse med reglerne anført i "Betalingsvedtægt for håndtering af spildevand".

* TRAPPEMODEL

Trappemodellen er gældende for ejendomme, hvorfra der drives erhverv, som opererer på markedsmessige vilkår og har et årligt vandforbrug større end 500 m³.



SPILDEVAND

TILSLUTNINGSBIDRAG

Boliger	Uden moms	Med moms
Spildevand og regnvand, pr. boligenhed:	49.115,00 kr.	61.393,75 kr.
Kun spildevand, pr. boligenhed:	29.469,00 kr.	36.836,25 kr.

Erhverv

For erhvervsejendomme i byzone betales en tilslutning pr. hvert påbegyndt 800 m² matrikulært areal. Kontakt Horsens Vand vedrørende tilslutningsbidrag for erhvervsejendomme i landzone.

SPILDEVANDSAFGIFT

Afgiften betales af ejendomme, der har egen spildevandsrensning.

Spildevandsafgiften reguleres af staten og er ikke momspligtig. Afgiften betales pr. m³.

Nedsivning efter en kommunal tilladelse, eller både mekanisk og biologisk rensning, nitrifikation, denitrifikation, kemisk fældning og filtrering:	0,75 kr.
Både mekanisk og biologisk rensning, nitrifikation, kemisk fældning og filtrering:	0,90 kr.
Både mekanisk og biologisk rensning, nitrifikation, denitrifikation og kemisk fældning:	1,50 kr.
Både mekanisk og biologisk rensning, nitrifikation og denitrifikation:	1,65 kr.
Både mekanisk og biologisk rensning, nitrifikation og filtrering eller kemisk fældning:	1,95 kr.
Samletank for toiletvand eller både mekanisk og biologisk rensning og nitrifikation:	2,10 kr.
Både mekanisk og biologisk rensning:	2,40 kr.
Både mekanisk rensning og kemisk fældning:	2,85 kr.
Andre:	5,70 kr.

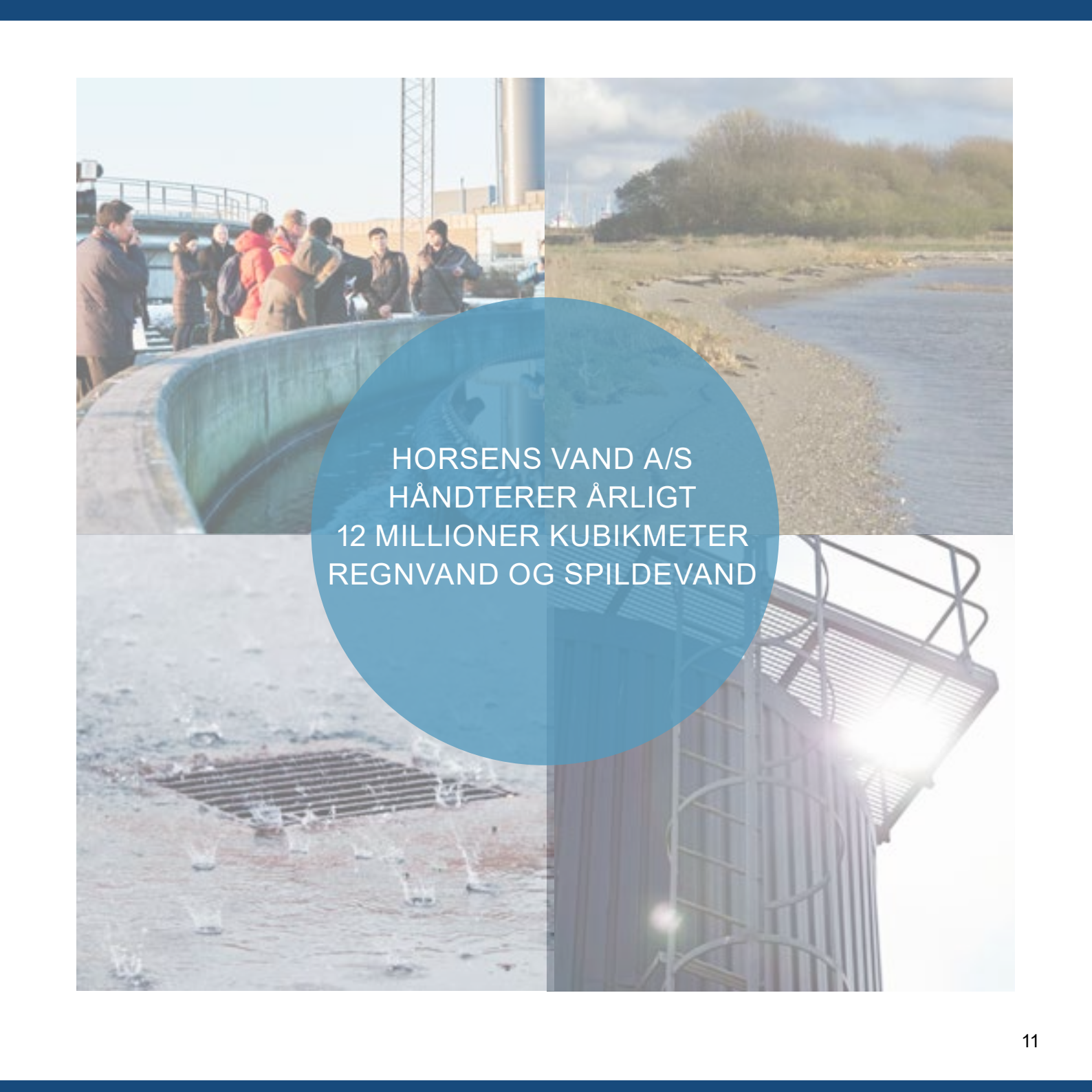

HORSENS VAND A/S
HÅNDBTERER ÅRLIGT
12 MILLIONER KUBIKMETER
REGNVAND OG SPILDEVAND

TØMNINGSORDNING FOR BUNDFÆLDNINGSTANKE

Horsens Kommune, fastland

	Uden moms	Med moms
Ordinær tømning indtil 3 m ³ :	504,00 kr.	630,00 kr.
Tømning af ekstra tank fra samme tømningsposition:	294,00 kr.	367,50 kr.
Tillæg for større tank end 3 m ³ , pr. m ³ udover 3 m ³ :	100,00 kr.	125,00 kr.
Tømning med lille bil eller traktor, merudgift udover ordinær tømning:	536,00 kr.	670,00 kr.
Tømning udenfor rute:	536,00 kr.	670,00 kr.
Forgæves kørsel 1. gang:	245,00 kr.	306,25 kr.
Forgæves kørsel 2. gang:	320,00 kr.	400,00 kr.

Horsens Kommune, Endelave

Ordinær tømning indtil 3 m ³ :	562,00 kr.	702,50 kr.
Tømning af ekstra tank fra samme tømningsposition:	294,00 kr.	367,50 kr.
Tillæg for større tank end 3 m ³ , pr. m ³ udover 3 m ³ :	100,00 kr.	125,00 kr.
Forgæves kørsel 1. gang:	245,00 kr.	306,25 kr.
Forgæves kørsel 2. gang:	320,00 kr.	400,00 kr.

På Endelave foranlediges tømning af tank udenfor rute af grundejeren selv.

Alle priser for bundfældningstanke i tømningsordningen er inklusiv slambehandling.

Grundejeren bestiller og afholder selv udgifterne ved eventuelle ekstra tømninger.



HORSENS VAND A/S
STÅR FOR TØMNING AF 2.500
BUNDFÆLDNINGSTANKE

ØVRIGE YDELSER

	Uden moms	Med moms
Fremsendelse af papirfaktura / aflæsningskort (papir)	55,00 kr.	68,75 kr.
Kopi af regning	55,00 kr.	68,75 kr.
Udeblivelse af aftale ved eksempelvis målerskift, tilsyn m.m.	506,00 kr.	632,50 kr.
Gebyr for rykker aflæsningskort	135,00 kr.	168,75 kr.
Udarbejdelse af flytteopgørelse	135,00 kr.	168,75 kr.
Aflæsning af måler ved manglende selvaflæsning	506,00 kr.	632,50 kr.
Skønnet aflæsning af måler ved manglende selvaflæsning	135,00 kr.	168,75 kr.
Afprøvning af vandmåler* (målerstørrelse Qn 1.5)	1.730,00 kr.	2.162,50 kr.
Erstatning af frostsprængt/ødelagt måler (målerstørrelse Qn 1.5)	1.220,00 kr.	1.525,00 kr.

Afbrydelse af stik betales efter regning.

Vand til byggebrug leveres uden måler til enkelttilslutninger. Ved større byggerier afregnes efter byggevandsmåler, som udleveres af Horsens Vand A/S. Der betales et depositum på kr. 5.000,00 uden moms for udlån af byggevandsmåler.

Ønskes det at få fjernaflæsningssignal fra vandmåleren, afregnes CTS boks særskilt i hvert tilfælde.

* Inkl. omkostninger til ny vandmåler. Ved fejlvisninger over tilladelig værdi betales omkostningerne af Horsens Vand A/S.

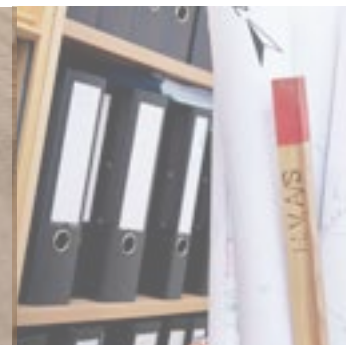

ØVRIGE GEBYRER

	Uden moms	Med moms
1. rykkerskrivelse	100,00 kr.	momsfri
2. rykkerskrivelse	100,00 kr.	momsfri
3. rykkerskrivelse	100,00 kr.	momsfri
Gebyr for oprettelse af betalingsaftale (hertil lægges den til enhver tid gældende rentesats)	75,00 kr.	momsfri
Fogedagebyr til 1 ejer	700,00 kr.	momsfri
Fogedagebyr til 2 ejere	1.000,00 kr.	momsfri
Gebyr for lukkevarsel (varsel om afbrydelse af vandforsyningen ved manglende betaling)	100,00 kr.	momsfri
Gebyr for lukkekørsel* (afbrydelse af vandforsyningen pga. manglende betaling)	1.012,00 kr.	momsfri
Gebyr for genåbning udenfor normal arbejdstid	1.012,00 kr.	1.265,00 kr.
Gebyr for genåbning indenfor normal arbejdstid	506,00 kr.	632,50 kr.

* Hertil lægges de faktiske omkostninger til fogedagebyrer, låsesmed mm.





KONTAKTINFORMATION

Samn Forsyning ApS
Alrøvej 11
8700 Horsens
Tlf.: 7626 8700

mail@samn.dk
www.samn.dk